💕「Une Retraite personnelle avec Maman Julia」🌹

🌈148 Épisode (22 août)

💕Prière d'ouverture💕

Prières de la Vie 🙏

(Veuillez faire un petit signe de croix 3 fois de suite sur chacune de ces parties du corps)

1) En faisant le signe de la croix sur le front

"Seigneur, donnez-nous la sagesse, le discernement et la connaissance de l'Esprit-Saint, afin de manifester la gloire du Seigneur. Amen."

2) En faisant le signe de la croix sur les yeux

“Seigneur, épargnez-nous de commettre des péchés avec nos yeux, Aidez-nous à ouvrir nos yeux spirituels afin de pouvoir discerner. Amen.”

3) En faisant le signe de la croix sur la bouche

“Seigneur, veuillez bénir ma bouche afin que je puisse contrôler ma langue sagement et m’abstenir de dire du mal des autres. Que ma bouche loue le Seigneur éternellement. Amen.”

4) En faisant le signe de la croix sur les oreilles

“Seigneur, empêchez-moi de devenir un instrument de division servant les démons en répandant le mensonge et en causant des malentendus. Permettez-moi de rester toujours en éveil spirituellement, de bien écouter et de parler avec sagesse. Amen. ”

5) En faisant le signe de la croix sur la poitrine

“Seigneur ! Allumez un feu d’amour dans mon coeur et réalisez un miracle d’amour pour que je puisse aimer Dieu et la Sainte Mère avec plus de ferveur et aussi aimer mon prochain comme moi-même. Amen”

148. L'endroit où nous nous sommes rendues en passant par le sentier de la rizière ?

Le jour du marché organisé le cinquième jour de la semaine dans la ville de Gwayeok, dans la région de Goheung, de plus en plus de clientes se sont rendues au salon de coiffure, si bien qu'il était difficile pour moi de les recevoir.

Ma fatigue était encore aggravée par le fait que la dispute entre le couple possédant le salon de coiffure était telle que même leurs biens ménagers étaient jetés dans toutes les directions.

Je me sentais tellement peinée de voir à quel point la propriétaire était impitoyable envers son mari.

Il est vrai que leurs personnalités ne s'accordaient pas. Ils devaient avoir des problèmes chacun de leur côté, mais j'ai eu tellement pitié de son mari.

Auparavant, alors qu'elle s'était mise en colère contre son mari, celui-ci avait poussé sa femme enceinte, ce qui avait provoqué une fausse couche et même une intervention chirurgicale.

‘Aussi furieuse que soit une femme enceinte, il aurait été préférable qu'elle se retienne au moins pour assurer la protection du bébé.

Et même si cette dernière s'est retournée contre lui sous le coup de la colère,

j'aurais aimé qu'il fasse attention à sa femme enceinte…’ ai-je pensé.

Je m'étais alors promis que ‘si je me mariais, je ne me battrais jamais avec mon mari et que je m'occuperais plutôt de lui pour qu'il ne se mette pas en colère.’

Bien que le nombre de clients ait continué à augmenter dans notre salon de coiffure, la propriétaire ne se souciait pas de payer nos salaires, mais au contraire, elle ne faisait que se disputer

âprement avec son mari. Les coiffeuses qui travaillaient avec moi sont donc devenues très inquiètes.

Je restais toujours silencieuse, même lorsque les personnes proches de moi se disputaient.

J'avais de la peine pour elles mais je ne leur adressais jamais la parole.

Cependant, les coiffeuses qui travaillaient avec moi étaient toujours inquiètes, je devais donc les rassurer.

En même temps, j'essayais de dissuader le couple à chaque fois qu'ils se disputaient et je leur disais,

“Nous ne devrions pas penser uniquement de notre point de vue, mais aussi du point de vue des autres.

Comme nous considérons tous uniquement notre propre point de vue, nous ne comprenons pas celui d'autrui, mais j'espère que vous pourrez vous mettre à la place d'autrui pendant un

instant, en vous demandant : “Qu'est-ce que j'aurais fait si je m'étais trouvé à la place de cette personne ?”

“Mais qu'est-ce que tu en sais, toi, qui n'a jamais été mariée ?”

“Même sans être mariée, je suis au moins au courant de cela.

La dispute se produit en raison des divergences d'opinion entre deux personnes.

Alors, s'il vous plaît, essayez de vous entendre, vous pardonner et vous réconcilier.”

“Qu'est-ce que tu en sais ? Toi aussi tu es mariée !”

“Excusez-moi. Je ne suis pas mariée donc je ne connais pas grand-chose à la vie de couple, mais je pense que nous devrions faire des concessions l'un envers l'autre.”

“Mademoiselle Yoon, contente-toi de bien coiffer.”

“Excusez-moi. Pour moi, nous formons une seule famille, alors laissez-moi vous dire encore une chose.

Le bonheur, ce n'est pas de gagner, c'est de savoir se plier aux exigences de l'autre et de le comprendre.

Je crois que c'est cela le véritable amour.

Mais comme beaucoup de gens ne cherchent qu'à satisfaire leurs propres désirs, ils ne sont pas satisfaits et ne font que rejeter la faute sur l'autre.

Excusez-moi. Maintenant, je vais m'occuper de coiffer.”

En réponse à mes paroles pourtant sincères, la propriétaire se mit à murmurer : “Elle a jamais été mariée, mais comment ose-t-elle pousser les choses aussi loin comme si elle savait tout !”

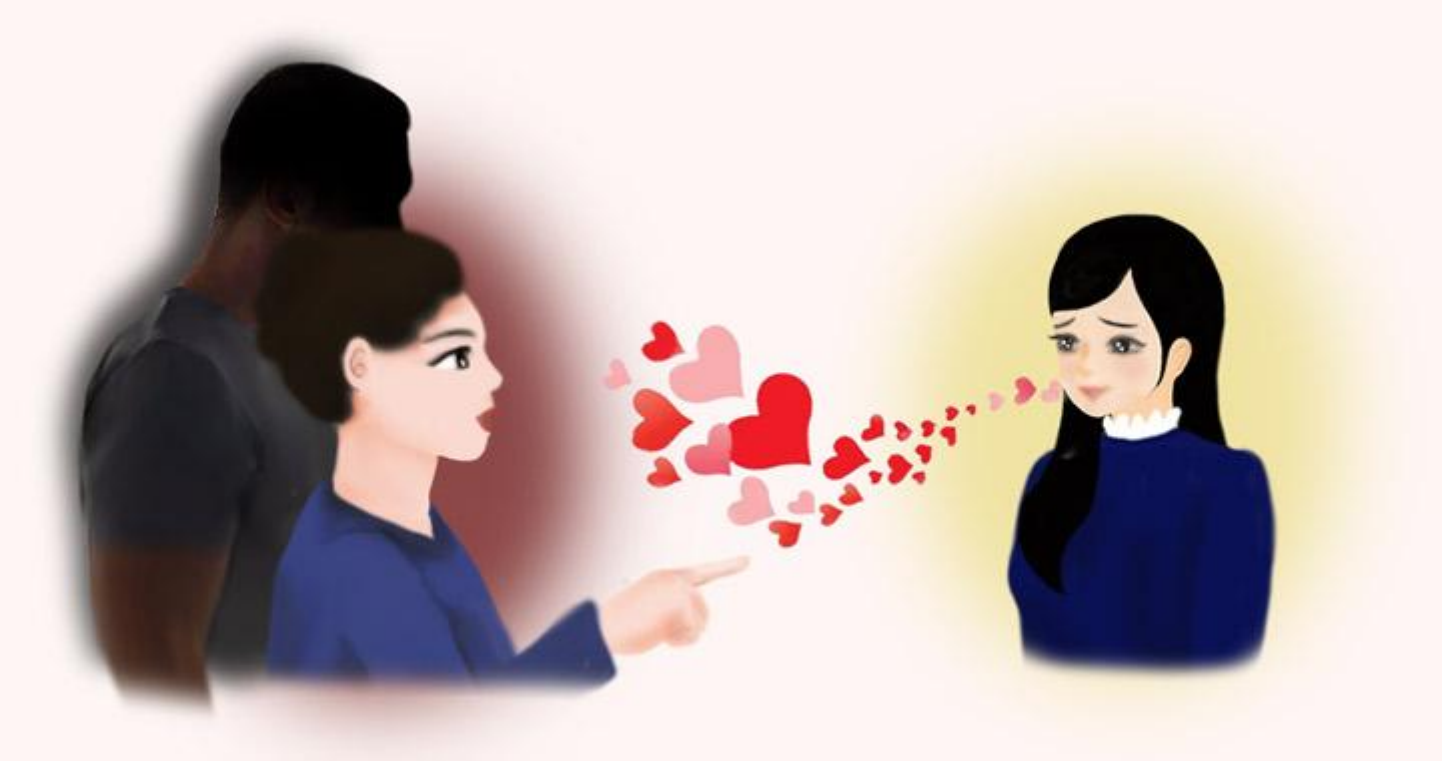

Quand j'ai essayé de mettre fin à leur dispute et que je suis entrée dans le salon, les coiffeuses qui étaient très inquiètes m'ont dit,

“Ma soeur ! Allons dans un autre salon de coiffure. Avec toi, tu seras la bienvenue dans n'importe quel salon...

Emmène-nous au salon de coiffure où tu vas aller, s'il te plaît ?”

Elles ne cessaient de me solliciter.

Mais je leur ai répondu :

“Comment pourrais-je aller ailleurs puisque ces deux personnes sont tellement pitoyables ?”

J'ai donc poursuivi mon travail en les consolant.

J'étais vraiment exténuée et fatiguée mentalement et physiquement parce que

non seulement il y avait beaucoup de clientes du fait que c'était un jour de marché, mais aussi parce que je devais mettre de l'argent dans l'association de crédit rotatif tous les mois alors que cette dernière ne me versait pas mon salaire.

Ce jour-là, vers 21 heures, j'étais sur le point de me reposer après le travail, mais les coiffeuses m'ont dit : “Ma sœur ! Aujourd'hui, nous sommes angoissées, alors pourquoi ne pas sortir faire une promenade ?”

J'avais une aversion pour les sorties, alors je leur ai répondu :

“Excusez-moi. Je suis fatiguée et je veux me reposer, alors si vous voulez sortir, allez-y (sans moi) .”

Elles ont continué à me persuader en disant : “Si tu n'y vas pas, comment allons-nous nous amuser ? Nous avons tout préparé pour manger afin de sortir avec toi.”

J'étais bien fatiguée, mais je les ai tout de même accompagnées pour soulager un tant soit peu leurs cœurs troublés.

Mais par une nuit noire, elles ont traversé un sentier dans les rizières et ont continué à avancer, alors je leur ai demandé : “Où allez-vous maintenant ? J'ai peur.”

Elles ont continué à avancer en disant : “Ma sœur, ne te fais pas de souci. Tout va bien.” L'endroit où nous sommes

parvenus était situé dans les montagnes, où se trouvaient de nombreuses tombes.

“Rentrons vite. Je n'aime pas ce genre d'endroit. Si vous ne partez pas, je m'en irai toute seule.”

“Ma sœur, c'est un endroit où nous venons souvent pour passer du temps, même avant que tu ne viennes dans notre

salon de coiffure, alors tout va bien se passer.”

Elles ont sorti de leur sac de quoi manger et l'ont mangé, puis elles m'ont dit : “Ma sœur, nous allons aller aux toilettes. Nous serons de retour dans un moment.”

Et elles se sont toutes deux levées.

Je leur ai répondu : “Non, emmenez-moi. J'ai peur.”

et je me suis aussi levée.

Elles se sont enfuies avant même que je finisse de parler.

C'était si bizarre, mais que pouvais-je faire ? Désemparée, je me suis levée et j'ai couru après elles.

Mais qu'est-ce qui se passe ?

Un homme est soudainement apparu et m'a attrapé le bras.

C'était un beau jeune homme qui s'était toujours intéressé à moi et avait essayé de me parler, mais je m’étais toujours

détourné de lui et je l'ignorais systématiquement.

“Mademoiselle Yoon, j'ai essayé de vous rencontrer plusieurs fois mais je n'ai pas pu.

Et j'ai préparé cette rencontre parce que

vous ne m'avez jamais recontré, alors je vous prie de me pardonner."

Sans rien dire, j'ai serré sa main et je me suis enfuie.

Mais ce grand homme m'a rapidement poursuivie et a déclaré qu'il m'aimait en me saisissant.

“Mademoiselle Yoon, quand je vous ai vue pour la première fois, j'ai pensé que j'avais rencontré la femme idéale pour

moi. Je vous en prie, acceptez mon amour."

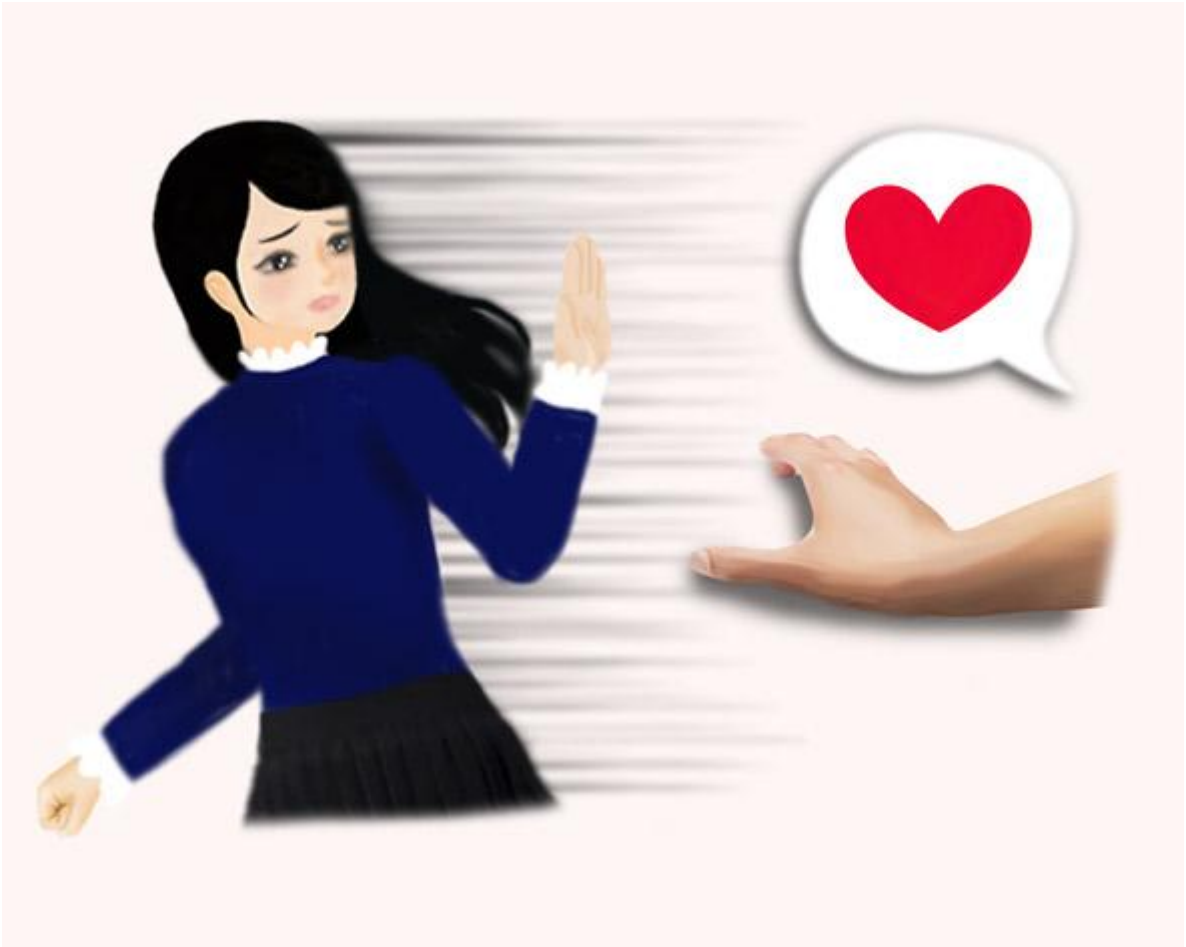

Cet homme robuste m'a rapidement saisie à nouveau. “Maintenant, nous pouvons nous fréquenter. Mademoiselle Yoon, vous êtes réellement mon idéal.”

J'ai déjà dit que je sortais avec

quelqu'un. “S'il vous plaît, laissez-moi partir.”

“Vous n'êtes même pas mariée, alors qu'est-ce que ça peut faire ?”

“Pourtant, je ne veux pas. S'il vous plaît, ne faites pas ça et laissez-moi partir.”

“Je suis vraiment amoureux de vous mademoiselle Yoon. Je vais absolument faire de vous mon épouse !”

Alors que j'essayais désespérément de lui

échapper, il m'a fait trébucher et m'a fait tomber. Puis il a respiré bruyamment et s'est approché de moi.

“Ne faites pas ça !”

Je l'ai repoussé de toutes mes forces.

En pensant :

‘Je ne serai jamais vaincue !’,

je me suis défendue en croisant et en bloquant mes jambes suivant mes connaissances et en déployant toute la force dont je disposais.

Il a alors fini par perdre son sang-froid et m'a mordu à plusieurs endroits sur mes deux cuisses pour que je relâche le blocage de mes jambes.

Cependant, comme je ne desserrais pas mes jambes, il mordait mes cuisses de toutes ses forces sans me lâcher.

J'avais l'impression qu'un trou était en train d'être creusé dans ma chair, comme si on me transperçait.

Je pouvais clairement sentir le sang chaud qui coulait le long de mes jambes.

Malgré la douleur de ma chair arrachée ici et là, je n'ai pas desserré mes jambes en utilisant toutes mes forces.

Il a continué à essayer de séparer mes jambes, mais je lui ai opposé un refus

obstiné en maintenant mes jambes bien bloquées de toutes mes forces.

Alors qu'il était déjà fixé sur cette date et qu'il s'est précipité vers moi de toutes ses forces, il a lutté avec moi pendant un long moment.

Je lui ai résisté avec une volonté indomptable et je n'ai jamais capitulé si bien qu'il n'a rien pu me faire du tout jusqu'à la fin.

Finalement, il s'est agenouillé devant moi et m'a demandé pardon.

“Comme j'aimerais que toutes les femmes du monde puissent se protéger pour garder leur chasteté comme vous mademoiselle Yoon !

Les gens disent souvent ça dans les salons de coiffure : ‘S'il y a une femme qui te plaît, tu dois d'abord en faire ton épouse. Ensuite, elle sera obligée de te suivre.’

Mais je n'ai jamais entendu parler d'une personne comme vous jusqu'à présent. Je vous respecte vraiment, mademoiselle Yoon.”

“. . . .”

Je n'ai pas dit un mot.

Je me suis retournée, laissant derrière moi celui qui était à genoux devant moi.

Je me suis retournée avec confiance, mais je resentais une certaine frayeur dans cette sombre montagne sans même un seul clair de lune.

Tout mon corps tremblait et je sentais que j'avais la chair de poule.

Alors que j'étais sur le point de m'enfuir tellement c'était effrayant, j'ai entendu sa voix dans mon dos.

“Maintenant, ne vous inquiétez pas pour moi ! Je vais vous protéger à partir de maintenant !”

Je croyais qu'il n'allait plus m'agresser.

Pourtant, j'avais peur et j'ai essayé de courir, mais c'était trop douloureux.

Le sang coulait encore de mes jambes qui avaient été mordues pendant que je luttais pour me libérer de son emprise.

Je boitais avec ma jambe douloureuse, j'ai marché pendant un long moment et je suis finalement arrivée au salon de coiffure.

Lorsque j'ai ouvert la porte et que je suis entrée dans le salon de coiffure, les coiffeuses ont baissé la tête comme si elles étaient gênées, incapables de me regarder.

“Vous, les filles, vous êtes des jeunes qui manquent de maturité...

Le scénario auquel vous pensiez n'a pas eu lieu.

Alors ne vous engagez plus jamais dans une affaire de ce genre et prenez bien soin de vous aussi.

C'est ce qui s'est passé en me défendant.”

Et je leur ai montré mes jambes mordues.

Mes jambes étaient sévèrement meurtries, gonflées et le sang s'écoulait de certaines parties.

Quand j'ai regardé de près, il y avait un trou (une perforation) dans mes cuisses, et cette partie était enflée.

D'un côté, ma chair était déchirée et le sang coulait et il a même recouvert mon pied.

Elles étaient vraiment surprises de voir cela et elles m'ont dit : “Ma sœur, nous sommes désolées. Cela n'arrivera plus la prochaine fois. S'il te plaît, pardonne-nous.”

Et elles ont pleuré.

Quand toutes ces choses prendront-elles fin ? J'étais tellement fatiguée des hommes que je voulais effacer tous les hommes avec une gomme si cela était possible.

En regardant les blessures graves et le sang qui suintait des plaies alors que je me défendais, je l'ai offert en sacrifice en me disant :

“Oui, c'est arrivé parce que j'étais là, alors je vais le considérer comme étant ma propre faute.

Et même pour ces blessures et ce sang versé, que je l'accepte en pratiquant le Semchigo comme si j'étais aimée.”

Ensuite, j'ai été reconnaissante à Dieu de m'avoir donné la santé pour que je puisse me protéger.

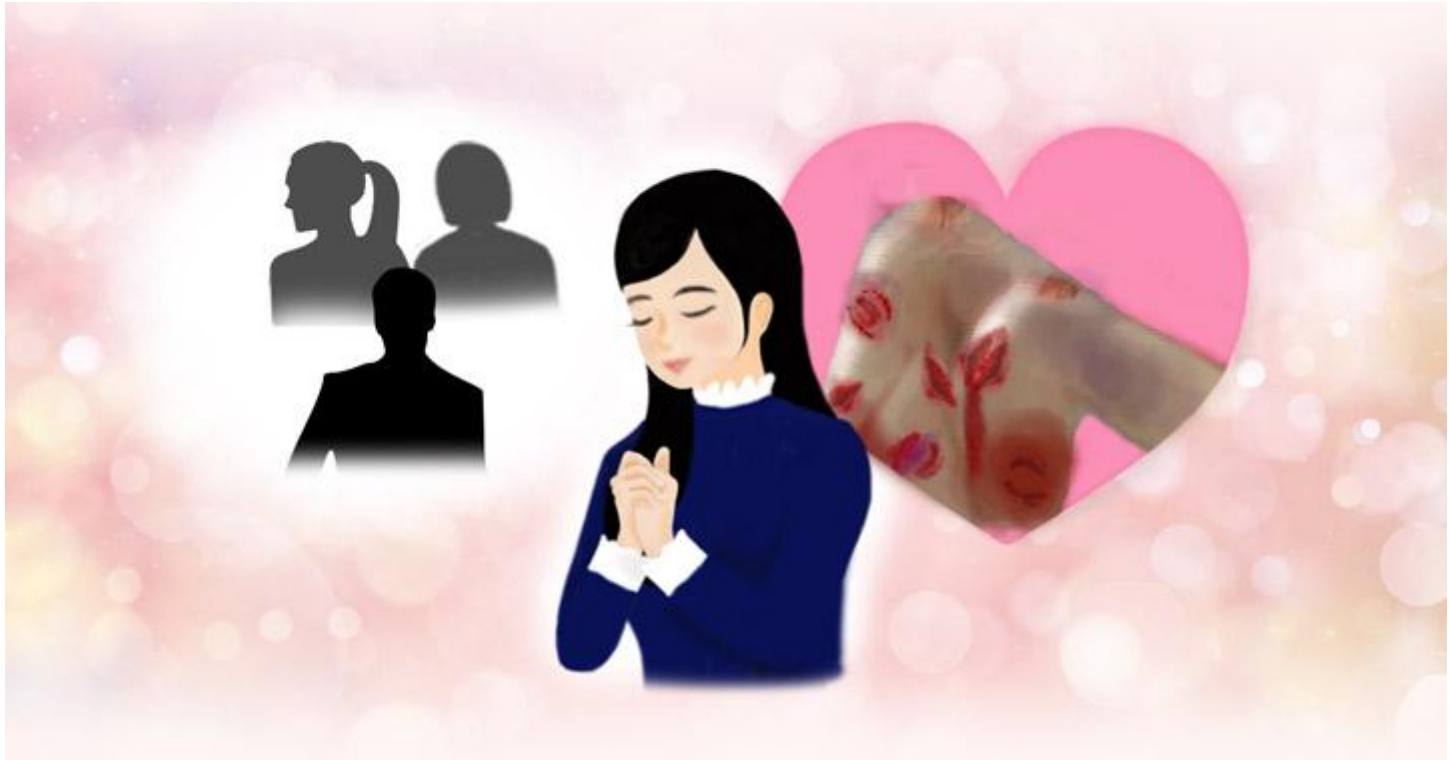

J'ai pu leur pardonner en faisant une offrande comme si j'étais aimée par elles, en souhaitant que l'homme et les coiffeuses puissent changer au mieux.

Cependant, je recevais continuellement des clientes sans avoir le temps d'acheter

des médicaments pour soigner les plaies perforées sur mes jambes qui saignaient toujours.

La chair déchirée et perforée me faisait tellement mal, surtout lorsque mes vêtements frottaient dessus, au point que j'émettais inconsciemment un son “Aïe !”

Cependant, j'ai fait tout mon travail en pratiquant le Semchigo comme si j'étais tombée sur un sol rocheux et que j'étais gravement blessée.

Comme je boitais mais que je travaillais sans relâche, les clientes m'ont dit : “Mademoiselle Yoon, que vous arrive-t-il ?

Vous avez l'air d'avoir très mal. Vous feriez mieux d'aller voir un médecin."

Alors je leur ai répondu :

“Je vais bien. J'ai fait quelque chose de travers donc ça fait un peu mal.

Je vais bientôt aller mieux.”

Après cet incident, chaque fois que je rencontrais cet homme, il s'inclinait poliment et disait : “J'ai un profond respect pour vous.”

Si ce n'était pas l'œuvre de Dieu, je ne vois pas ce que ça pourrait être d'autre !

✨Prière à Jésus de la Miséricorde dans la Gloire qui est apparu à Naju

“Si tous les enfants du monde pratiquent les Cinq Spiritualités et offrent cette Prière en gardant la Sainte Image de Ma Miséricorde dans la Gloire au centre de chaque famille, Ma Coupe de Bénédiction descendra au lieu de la coupe de colère et ils seront sauvés et conduits au Ciel, escortés par les anges au dernier jour et jouiront de la Béatitude éternelle.”

(Message d'Amour de Jésus de la Miséricorde dans la Gloire qui est apparu à Naju, en Corée, le 9 juillet 2021)

✝ Prière à Jésus de la Miséricorde dans la Gloire qui est apparu à Naju

○ Jésus de la Miséricorde dans la Gloire qui êtes apparu à Naju! Nous Vous offrons notre infinie gratitude pour nous avoir accordé la Lumière de Votre Miséricorde dans la Gloire et les Bénédictions de Votre Amour en versant Votre Sang et Votre Eau de Votre Sacré-Cœur sans en épargner une seule goutte pour le salut de l'humanité et du monde entier, qui est au bord de la destruction en raison de sa grande corruption.

● Lorsque les habitants de Ninive ont écouté les paroles de Jonas et se sont repentis, Dieu le Père n'a pas détruit leur ville. Pareillement, nous croyons fermement que nous serons sauvés en pratiquant et en diffusant les Messages d'Amour et les Cinq Spiritualités. S'il vous plaît, ne regardez pas nos péchés, mais faites que le monde entier soit sauvé par la Lumière de Votre Miséricorde dans la Gloire et les Bénédictions de Votre Amour.

○ Jésus Tout-Puissant de la Miséricorde dans la Gloire! Je suis indigne, je n'ai rien à Vous offrir que ma misère. Cependant, je prends la résolution de me consacrer entièrement à Vous au moyen des Cinq Spiritualités. Accompagnez-moi à chaque instant, tout aussi indigne que je sois. Permettez-moi d'être Votre instrument pour Vous faire connaître, et d'accomplir la mission qui m'est confiée afin que le salut du monde entier soit hâté.

● Et même s'il m'arrive de recevoir toutes sortes de critiques, d'insultes et de tourments en faisant connaître

le Seigneur, j'ai une confiance totale en Vous. Je Vous prie de permettre à mes pensées, mes paroles et mes actions de se conformer pleinement à Votre Volonté afin que je puisse ressembler à Votre Amour, ardent et sacré et que je déploie davantage la puissance de l'amour. Ainsi donc, permettez que le monde entier soit sauvé par la Lumière de Votre Miséricorde dans la Gloire et la Bénédiction de Votre amour.

○ Pour que Jésus de la Miséricorde dans la Gloire réalise toujours des miracles d'amour en moi, je Vous supplie de me corriger, me guérir, tout aussi indigne que je le suis et de faire de moi Votre demeure. Ayez pitié de moi pour combler sans cesse l'abîme qui se trouve entre Votre Grandeur et mon insignifiance et ainsi jouir du bonheur éternel au Ciel au dernier jour.

● Seigneur, Vous êtes venu à moi à travers l'Eucharistie en cachant toute Votre Puissance, Votre Majesté, Votre Divinité et Votre Humanité. Par conséquent, je suis devenu inséparable de Vous. Alors, qu'y a-t-il que je ne puisse pas faire tant que Vous êtes avec moi ? À partir de maintenant et pour le reste de ma vie, j'offrirai ma fidélité héroïque pour être Votre instrument d'amour et consacrerai ma vie pour la conversion des pécheurs en devenant un grain de blé qui tombe en terre et meurt. Ne regardez pas les péchés du monde, et que Votre Royaume vienne dans le monde entier par la Lumière de Votre Miséricorde dans la Gloire et les Bénédictions de Votre Amour.

◎ Nous prions avec ferveur au Nom de Jésus-Christ, Notre Seigneur, par le Cœur Immaculé de la Sainte Mère. Amen!

Offrons cette prière avec Mama Julia

Cliquez pour la Vidéo 👇 :

Prière à Jésus de la Miséricorde dans la Gloire qui est apparu à Naju, Corée

Avec les prières et l'amour

de Maman Julia pour vous💗💗💗

Dieu vous bénisse 😇💖🙏 Amen!